WEEKBLAD
BELGIE : 6 FR.

Het blad voor kleine en grote kinderen

4 APRIL 1957
Nr 339
7e jaar - 20 blz.

Mickey magazine

Walt Disney

ONZE RUIL Hoek

• Wie verlangt S.-punten, K.-punten of Pigelmee-punten? Jullie kunnen deze verkrijgen bij **HUBERT Gilbert, Meereigen 64, te Merksem,** indien jullie prentjes uit de J.-verzameling « Leerrijke Chromo's » wensen te verwisselen (punt voor punt). Gilbert vraagt ook of jullie zo vriendelijk willen zijn een postzegel van 2 fr voor antwoord bij te voegen.

• **Luc JUMPERTZ** bezit ongeveer 3.000 postzegels uit alle landen en zou deze willen omruilen tegen Belgische en Franse zegels. Wie schrijft hem? Zijn adres is : **Maurice Lemonnierlaan 80, Brussel.**

MOPJE

De direkteur van het gevangenis deed zijn ronde. Opeens zag hij een gek bezig met een doosje lucifers. De gek stak een luciferje aan en duwde het vlug in een emmer water die hij voor zich had staan. Dit herhaalde hij enkele keren, tot de direkteur vroeg wat hij eigenlijk uitspookte. « Wel, antwoordde de gek, ik zoek een vijffrankstuk dat ik in de emmer heb laten vallen. »

(Prolon Freddie, Oostende)

RAADSELTJES

Onderstaande raadseltjes werden ingezonden door : Dewel W. (Antwerpen-Dam), Peeters Louis (Ukkel), Kooyman Gerda (Borsbeek) en Janssens Monique (St-Niklaas-Waas).

1. Welke stokers bewijzen de minste diensten? - 2. Wat is het toppunt van kracht? - 3. Waar lopen de ganzen door het water? - 4. Welke wijzers zouden het wel wezen : Die niet op een uurwerk staan - En die dikwijls zoals gij - Op twee benen wandelen gaan?

ANTWOORDEN

1. Onruststokers - 2. Een stoel oplichten waar men zelf op zit. - 3. Waar het niet diep genoeg is om te zwemmen. - 4. Onderwijzers.

MICKEY ROEPT OP...

HALLO, hallo, beste jongens en meisjes!

Vandaag verschijnt op bladzijde 20 de zesentwintigste bon van de zesde reeks van onze volhardingspremie. Met andere woorden... vanaf morgen zullen een paar duizendtallen jongens en meisjes de mooie zesde gravure toegestuurd krijgen. Of 't weer een prachtstukje is, hoef ik niet te zeggen want jullie hebben ze allemaal in ons « Speciaal 57 » kunnen bewonderen. Hoera dus voor de trouwe lezers, die op deze manier voor hun volharding beloond worden!

Met deze zesde gravure wordt eveneens het derde diploma toegekend : de hoogste onderscheiding in de Mickey-Orde.

In naam van Walt Disney, stichter van onze Orde, en als jullie aller Grootmeester, sla ik dus plechtig de trouwste onzer getrouwen tot COMMANDEUR in de Mickey-Orde.

Beste Commandeurs!

De Mickey-Orde is nu drie jaar oud en telt duizende leden. Totnogtoe hebben wij de Orde nog niet van een leuze, een kenspreuk voorzien. We hebben ermee gewacht tot de Mickey-Orde volledig zou opgericht zijn. Vandaag, met het benoemen van de gloednieuwe Commandeurs, is dit dus het geval.

Als Grootmeester der Mickey-Orde nodig ik alle Commandeurs uit zich in te spannen om een geschikte kenspreuk voor onze Orde te vinden. Ik verwacht dat jullie allemaal zult medewerken en mij talrijke suggesties zult inzenden. Ik wil voor de inzenders van de drie beste leuzen een mooi leesboek als prijs in 't verschiet stellen!

Opgelet! Op 1 mei eerstkomend zal deze kleine wedstrijd definitief afgesloten worden.

Een Commandeur, die die naam waardig is, mag helemaal geen moeite hebben om een leuze te vinden waarmee hij graag zijn blazoen sieren zou. Ik reken op jullie om aan onze Orde een kernachtige kenspreuk te bezorgen!

Mickey

JONGENS EN MEISJES ZOEKEN KORRESPONDENTEN

• **DE COSTER Wilfried, St-Adriaandorp 30, Haacht,** leider van afdeling 174, zou graag met een ander clubleider in kontakt komen.

• Welk franssprekend meisje van 14 à 16 jaar wil korresponderen met **Suzanne MIJSSEN, Rolwagenstraat 16, te Lier?**

ER ROERT WAT IN DE AFDELINGEN

— Afdeling 124, die van Lede, is er een van de bovenste plank! Wat die mannen daar presteren, verdient eenieders bewondering. Zo heb ik vernomen dat die kerels met Kerstmis een prachtig feest gegeven hebben, dat doorging in de Volkskring. Leider Freddy LANCKMAN weet hoe het hoort : dat bewijst de uitnodigingsbrief, waarvan hier een exemplaar voor me ligt. Op het feestje, waarop de leden met hun ouders uitgenodigd waren, werden een tiental punten afgewerkt. Zo o.m. een filmvoorstelling met grappige filmpjes van Laurel en Hardy. Er was eveneens een zangkoor; de gewestleider hield een voordracht; een kerstgeschenk werd uitgereikt en er had een tombola plaats.

Tja, wat kan ik meer doen dan Clubje 124 hartelijk feliciteren en het meteen als voorbeeld stellen aan de andere clubjes. Jullie zien, beste jongens en meisjes, dat er heel wat te verwezenlijken is als jullie maar flink willen samenwerken. Ik verwacht dat overal het voorbeeld van de mannen van Fred Lanckman zal gevolgd worden.

EN ER ZIJN ER NOG...

— Een soortgelijk feestje werd gegeven door Clubje 166, « De Blauwvoeten », uit Antwerpen. Clubleider Leo WENS stuurde me een pittig verslag over het Kerstfeestje dat doorging op 27 december 1956. « We verkeerden tegelijkertijd in een Kest- en Mickeystemming! » schrijft Leo. Hiermee slaat hij de nagel op de kop! Zo moet het immers zijn. De Blauwvoeten mogen Mevr. Wens wel eens hartelijk bedanken voor de inspanning die zij zich voor het welslagen van dit feestje getroost heeft. Vinden jullie dat ook niet, beste Blauwvoeten?

MICKEY.

Brusselse Lezertjes — OPGELET!

ZONDAG 14 APRIL 1957 TE 10 UUR IN CINEMA

PATHE - PALACE
Anspachlaan, 85 — Brussel

een filmvoorstelling getekend
Walt Disney

georganizeerd door de « Weerstand van de Brusselse Politie » met medewerking van « Mickey Magazine ».

Op het programma : de spannende avonturen van

★ **PETER PAN**
★ en
★ een prachtige dokumentaire film uit de reeks « **Zo is het Leven!** »

Toegangsprijzen : Kinderen : 10 fr. — Leden van Mickey's Club (op vertoon van lidkaart) : 5 fr. — Volwassenen : 20 fr.

Een festijn voor het oog...

520 pagina's kleurdruk
onder fraai kunstomslag

ALBUM Nr 12
van **MICKEY MAGAZINE**

is verkrijgbaar
bij alle verkopers.

Bestel nu je exemplaar : 90 frank

TRA-LA-LA
ALLEMAN STAPT UIT!

KORTE INHOUD

Oom Jeremias is in Tra-la-la gaan wonen, een streek in Tibet waar geld onbekend was. Nu zijn de inboorlingen echter de stopjes van medicijnflesjes als geld gaan beschouwen. Om iedereen tevreden te stellen, laat Oom Jeremias tonnen en nog eens tonnen stopjes boven de vallei uitwerpen...

VOLGENDE DONDERDAG : HET RECHTSGEDING

Anekdoten op vier wielen !

De auto vervoert ons ! De auto bedreigt ons in de straat ! De auto maakt ons tot slaven, kost verschrikkelijk veel geld, laat vuile rook achter; de auto maakt ons lui en gemakzuchtig ! Om weerwraak te nemen op dit helse tuig zullen we ervoor zorgen dat de auto ons dit keer doet lachen !
Hieronder volgen enkele anekdoten, die op de auto betrekking hebben. Dus instappen allemaal in ons lachautootje !
Bestaan er goede okkaziewagens ? Misschien wel, maar wie koopt ze ? In elk geval is de okkaziewagen een dankbaar onderwerp voor ontelbare grapjes.

De goede okkasie

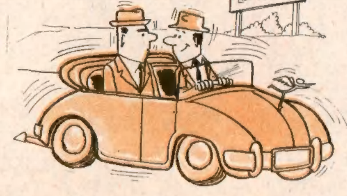

— Hoe geraak je toch uit die snelheidsmeter wijs, zeg ?
— Eenvoudig ! Aan twintig per uur beginnen de deuren te rammelen; aan dertig schokkelen de zetels; aan veertig doen de voorwielen een oorlogsdans; aan vijftig huilt de motor... en dan ben ik meteen aan mijn top-snelheid !

Welsprekende stilte

— Wat zegt je broer over de okkaziewagen, die hij gekocht heeft?
— Moet ik ook de lelijke woorden herhalen ?
— Nee ! Die mag je best verzwijgen !
— Wel, dan zegt hij helemaal niets !

Een chauffeur is niet noodzakelijk een werktuigkundige. Nochtans zijn er mensen, die hun auto slechts heel oppervlakkig kennen. Luister maar...

Met de glimlach

— Ik denk dat je je luchtfilter moet laten reinigen !
— Je hebt gelijk ! 't Is reeds een tijdje erg onfris in mijn wagen !

Slechte remmen

Een dame stapt — erg uit haar humeur — bij een autoverkoper binnen :
— 't Is een echt schandaal, meneer ! Men zegt dat mijn remmen reeds versleten zijn !
— Maar, mevrouw...
— 't Is uwe schuld ! Telkens ik in vierde versnelling zet, gaat de auto *zo* vlug dat ik verplicht ben de voet op de rem te houden gedurende de ganse reis.

Nochtans zijn de dames goede autobestuursters. Vooral wanneer ze naast de chauffeur zitten. Dan zeggen ze precies alles wat hij doen en laten moet. Met de goede autobestuursters is het zoals met de goede okkaziewagens. We weten dat ze bestaan, maar men treft ze toch zo zelden aan !

Weerwraak

Mevrouw neemt autoles en zal nu voor de eerste maal sturen zonder dat de leeraar naast haar zit. Meneer neemt gelaten naast zijn gade plaats. Toen het ogenblik daar was om de auto te parkeren, herinnerde Mevrouw zich niet goed meer wat ze juist moest doen. Teneinde raad vroeg ze aan haar echtgenoot :
— Wat moet ik nu doen ?
— Dat is toch simpel, liefste. Beeld je in dat IK aan het stuur zit en jij naast me. Je weet toch altijd beter dan ik wat er te doen is, nietwaar ?

De reden

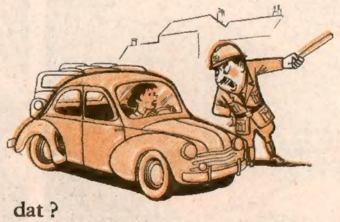

Een auto, bestuurd door een dame rijdt langzaam, héél langzaam door een drukke straat. Een agent doet de overvoorzichtige dame stoppen.
— Zal het nog lang duren eer u het einde van deze straat bereikt hebt, mevrouw ? vraagt hij op zeemzoete toon.
— Maar... waarom vraagt u dat ?
— Omdat er achter u een honderdtal automobilisten wachten tot u gedaan hebt met de straat te gebruiken !

Rechtszaken, die betrekking hebben op auto-gevallen, zijn dikwijls zeer leuk. In de loop van de bewogen debatten hoort men de gekste dingen :

Te groot

— Dus, u bent recht op het slachtoffer afgereden, in plaats van er omheen te rijden. Hemeltje ! Een man van 120 kg ziet men toch staan !
— Zeker, Edelachtbare, maar ik had geen benzine genoeg om er omheen te rijden !

Vooroordeel

— Edelachtbare, ik moet u er opmerkzaam op maken, dat de verklaring van deze agent niet onpartijdig is !
— Zo ? En wat doet u dit veronderstellen ?
— Toen hij mijn nummer op zijn notaboekje ging schrijven, likte hij aan de punt van zijn potlood. Toen ik hem vroeg of hij dit nodig achtte, antwoordde hij : « Zo zal uw zaak nog *zwarter* zijn ! »

Stop !

— Neen, Edelachtbare, ik reed geen 60, niet eens 40, geen 20 zelfs. Toen de agent bij me kwam, stond ik zelfs stil !
— Als ik u niet vlug in de rede val, beste vriend, dan zult u nog achteruit rijden en op die manier kunnen er ongelukken gebeuren !

Kleurige Snelheidsduivels

Weldra zal het opnieuw mooi weer zijn. En in het mooie seizoen komen de koersauto's weer op de proppen. De Nurburgring, Monza, Le Mans en andere beroemde autobanen zullen weer het toneel zijn van sensationele koersen. Misschien hebben jullie wel de kans een van die koersen bij te wonen. Onze Belgische lezertjes gaan misschien wel eens naar de Grote Prijs van Francorchamps kijken. Om jullie toe te laten de diverse nationaliteiten der racewagens te herkennen, drukken we hieronder een interessant lijstje af.

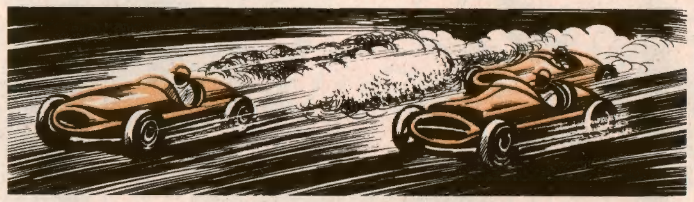

Argentinië : blauw koetswerk, gele motorkap.
België : geel.
Brazilië : koetswerk en motorkap lichtgeel.
Chili : blauwe motorkap, rood koetswerk.
Duitsland : wit.
Egypte : lichtpaars.
Finland : zwart.
Frankrijk : blauw.
Groot-Brittannië : groen.
Hongarije : rode motorkap, koetswerk vooraan wit, achteraan groen.
Italië : rood.
Luxemburg : parelgrijs.
Monaco : wit (met horizontale rode streep over koetswerk en motorkap).
Nederland : oranje.
Polen : wit koetswerk en motorkap, rode wielen.
Spanje : rood koetswerk, gele motorkap.
Thailand : koetswerk en motorkap lichtblauw, gele wielen, gele streep over koetswerk en motorkap.
Tsjechoslovakije : wit en blauwe motorkap, wit koetswerk.
U.S.A. : koetswerk en motorkap wit, blauwe wielen.
Zuid-Afrika : gouden koetswerk, groene motorkap.
Zweden : koetswerk en motorkap blauw onderaan, bovendeel geel, drie gele strepen op motorkap.
Zwitserland : witte motorkap, koetswerk en wielen rood.

VOLGENDE DONDERDAG: **DE WEERSPANNIGE WISSELWACHTER**

LILY en TIM in DE JACHT OP DURANGO

KORTE INHOUD

Sherif Brady zit op de hielen van de bandieten die de bank van Glen Forks beroofden. Ze vluchten naar de hut van Oom Dan. Lily, het dochtertje van de sherif, en een speelkameraadje jagen de paarden van de schurken op de vlucht...

VOLGENDE DONDERDAG: **DE SHERIF IS VERWONDERD**

DE ZWARTE PIJL

In de XVde eeuw voeren de huizen York en Lancaster in Engeland de zogenaamde « Strijd der Twee Rozen » voor het bezit van de Koningskroon.

Sommige edelen verdrukken het volk, o.a. Sir Daniël Brackley, beschuldigd van zware misdrijven. Richard Shelton, pleegzoon van Sir Daniël, verneemt op een dag, dat zijn voogd zou betrokken zijn in de dood van zijn vader, Harry Shelton. Richard (volksnaam Dick) ontmoet een jonge meisje, Joanna Sedley, dat door Sir Daniël ontvoerd werd om zich haar rijke eigendommen toe te eigenen. Richard en Joanna worden opgesloten, maar de jonge Shelton kon ontsnappen en voegt zich bij de lieden van de « Zwarte Pijl » een organisatie van vogelvrijen die het onrecht trachten te herstellen.

Bij een gevecht maakt Dick kennis met Lord Foxham, de enige persoon die rechten heeft op Joanna Sedley, wiens ware voogd hij is. Dodelijk gekwetst belast Lord Foxham de jonge Shelton met een opdracht.

VOLGENDE DONDERDAG: **EEN NIEUW VERLOOFDE**

DE MEESTER VAN HET Rode Goud

WAT VOORAF GAAT...

Inspekteur Maartens heeft het aan de stok met een gevaarlijk bandiet, die zich de « Meester » noemt. Hij wordt in zijn opsporing geholpen door professor Edelman. Inspekteur Servais werd door de « Meester » gevangen genomen. De schurk wacht nu op de terugkeer van zijn drie robots die hij met misdadige bedoelingen uitgestuurd heeft...

— Goed ! Goed ! Ik weet wel dat het stilzwijgen de moeder van de veiligheid is. Wat zou je zeggen als ik je masker afnam ? Weet je dat ik uw vriendjes van de Gerechtelijke ervan verwittigd heb, dat je vannacht zult terechtgesteld worden ? In hun overhaast om je te vinden, zullen Maartens en Edelman wel de een of andere onvoorzichtigheid begaan. En dan heb ik hen in mijn macht. Zohaast Edelman gevangen is, is er op de ganse wereld geen mens meer, die de nodige wetenschappelijke kennis bezit om mij in de weg te lopen. Maar wees gerust, 't is niet mijn bedoeling je te doden ! In leven ben je van groot nut voor mij... dood kun je mij niet dienen !

De gevangene bleef onbewogen. De « Meester » voelde zich door deze kalmte gekrenkt. Hij voelde zich ongenaakbaar in zijn schuilplaats, waar de atmosfeer doordrongen was

met een dodelijk gas.

De « Meester » was ongerust. Zijn televisieontvanger was onklaar en dit onstemde hem zeer. Waar waren zijn robots ? Wat voerden zij uit ? Er was nu reeds een half uur voorbij en zijn metalen mannen hadden nog geen teken van leven gegeven.

— Ik wil er 't fijne van weten ! bromde hij.

Juist toen hij uit de glazen kooi wou stappen, begon een alarmbel te rinkelen.

De « Meester » slaakte een zucht van verlichting :

— Fijn ! Daar zijn ze terug ! Ik hoop dat ze hun werk netjes gedaan hebben ! Enkele ogenblikken later kwamen de drie robots het laboratorium binnen en plaatsten zich voor hun meester. Hij doorsnuffelde koortsachtig de zakken van hun kledij. Een kreet van ontgoocheling ontsnapte hem. De zakken waren totaal leeg.

De « Meester » begon zijn robots uit te schelden, zoals hij dit met echte mensen zou doen.

— Wat betekent dit ? bulderde hij. Gehoorzamen jullie niet meer aan mijn bevelen ? Luiaards allemaal ! Zijn jullie niet snik ? En juist nu ik meer dan ooit jullie diensten nodig heb ! Ik wil weten wat er gebeurt !

Servais had dat ogenblik afgewacht. Gebruik makend van de woedebui van de « Meester » wrong hij zich los uit de greep van de twee robots en sprong op de bandiet toe. Hij wou hem zijn masker afrukken ! De twee mannen rolden worstelend over de grond. Maar terwijl Servais hem op het lijf plofte, had de « Meester » de tijd gehad te roepen :

— Grijpt de gevangene !

Dank zij zijn herkulische kracht kon de « Meester » de handen van Servais van zijn gelaat verwijderd houden. Met gemeten pas kwamen de twee robots op de vechtende mannen toe. Als een pluimpje lichtten ze Servais van hun meester af.

Schuimbekkend van woede plantte de schurk zich voor de inspekteur :

— 't Spijt me erg dat u dit gedaan hebt, Servais ! Nu ben ik verplicht u in de magnetische slaap te dompelen. Heb geen vrees ! U zult niets voelen : de omhelzing van de Grote Robot is geheel pijnloos !

Met de vinger wees de « Meester » een reusachtige robot aan, die op een klein verhoog geplaatst was. Hij gaf een teken en de twee robots duwden de politieman in de richting van het roodmetalen monster. Ze plaatsten Servais tegen het lichaam van de robot en bonden hem met lederen riemen stevig vast. De « Meester » ging terug in de glazen kooi en begon op verschillende knopjes te drukken. Tegen zijn verwachting in bewoog de grote robot niet. Zijn stalen armen bleven onbeweeglijk en kwamen niet naar voren om de gevangene in zijn dodelijke omhelzing te vatten.

— Verduiveld ! brulde de « Meester ». Vandaag loopt alles mis !

Koortsachtig drukte hij opnieuw op de knoppen : de robot gehoorzaamde niet. Schuimbekkend stormde de « Meester » uit zijn glazen kooi en balde de vuist tegen de drie onbeweeglijke robots :

— Bandieten ! Luiaards ! Schurken !

Plots dacht hij 't slachtoffer te zijn van een hallucinatie ! Een der robots hief langzaam de rechterarm op en strekte een vinger beschuldigend naar hem uit. De tweede robot deed hetzelfde... de derde volgde hem na !

— Bandiet ! gromde de eerste.

— Luiaard ! zei de tweede.

— Schurk ! bulderde de derde.

De « Meester » bleef staan als door de bliksem getroffen... Lang genoeg om twee robots toe te laten zich op hem te werpen en hem stevig vast te grijpen.

De derde robot kwam op hem toe en sprak :

— Ik zou je je masker kunnen afrukken en je een vreselijke dood laten sterven. Maar de robots houden niet van misdadige gerechtigheid. Ze zullen je overleveren aan het gerecht van de mensen !

Nu begreep de « Meester » dat hij in de val gelopen was. Wanhopig spartelde hij tegen en trachtte zich los te wringen. Maar de stevig uit de kluiten gewassen robots maakten vlug een einde aan zijn poging. De ogen van de « Meester » waren gericht op de drie robots, die een half uurtje geleden nog zijn slaven waren en aan zijn minste wens gehoorzaamden. En plots barstte hij in een schaterlach los, een demonische lach die de trommelvliezen haast deed scheuren.

Een onuitgegeven roman door PIERGAL

Toen hij wat bedaard was, grinnikte hij :

— Goed gespeeld, Maartens en Edelman ! U hebt me fijn beetgenomen, Maartens ! En je mag Edelman wel danken, want zonder hem zou je er nooit in geslaagd zijn mijn toestellen onklaar te maken.

De « Meester » zweeg even en hernam dan :

— Professor Edelman is een geniaal geleerde !

Achter hem gaf een stem hierop antwoord :

— Dank u voor 't kompliment, beste kollega ! Maar u hebt nochtans beweerd dat ik een vierkante ezel was, nietwaar ?

Professor Edelman, die nu het vertrek binnenstapte, droeg geen masker meer.

— Er is geen gevaar meer, zei hij, de giftgassen zijn weg. Ik heb alle deuren en venster opengezet en de ventilators werken op volle kracht !

Enkele ogenblikken later was inspekteur Maartens van zijn masker en pruik verlost en van robot weer mens geworden. Onder de robotkledij, die hij met zichtbaar welbehagen uittrok, droeg hij een dun rubberen pak, dat hem tegen het gevaar van elektrokutie moest beschermen.

— Laat hem los ! beval de inspekteur.

De twee robots lieten de « Meester » los en terwijl Karel hem met zijn dienstrevolver in bedwang hield, trokken zij eveneens hun robotpakken uit.

— Maak Servais los ! beval dan de inspekteur en wees naar hun kollega, die nog steeds aan de grote robot vastgebonden was.

Simons en Burgers — want zij waren de twee namaakrobots — lieten het zich geen tweemaal zeggen.

Toen zij Servais eveneens zijn masker afgenomen hadden, stamelde deze :

— Dank u, vrienden... dank ! Het was hoog tijd ! *('t Vervolgt)*

Mickey-Avia stelt voor...

TWEE SPECIALE TOESTELLEN

X - 1 5 Totnogtoe heeft men slechts weinig gegevens over de wrijving van de lucht, de gedragingen van de roeren en andere moeilijkheden die bij supersonische snelheden ontstaan.

Om hieraan te verhelpen hebben Amerikaanse ingenieurs een toestel ontworpen, dat, door raketten voortgestuwd, een topsnelheid van 6.400 km/uur zal kunnen ontwikkelen. Dit toestel, de X-15, zal binnen een tweetal jaar getest worden. Het zal kunnen stijgen tot op 60 km, een hoogte die nog nooit door een experimenteel vliegtuig bereikt werd (rekord : 38,6 km). Nochtans zullen op die fantastische hoogte de gewone roeren nutteloos geworden zijn. Zij worden vervangen door kleine reaktiemotoren geplaatst op vleugeltippen en romp.

Boeing 707

Op het vliegveld van Seattle in de Verenigde Staten werden onlangs proeven gedaan met de Boeing 707. Dit toestel dient om andere vliegtuigen in volle vlucht te bevoorraden. De Boeing zal het snelste vliegtuig van dit genre zijn, maar maar de snelheid wordt voorlopig nog geheim gehouden.

Op de foto ziet men de vier reaktiemotoren, die op de vleugels geplaats zijn. De remkleppen van de vleugels zijn neergelaten : dit laat het toestel toe ander de moielijkste omstandigheden te landen.

Nu we toch over Boeing praten, willen we jullie eraan herinneren, dat in januari jongstleden drie B-52 rond de wereld vlogen aan de gemiddelde snelheid van 844 km/uur.

Kom eens op bezoek...

Als de trap is afgezaagd !

Een van onze konfraters-met-de-pen brengt ons 't ontstellende nieuws dat in de Engelse huizen weldra mechanische trappen zullen gebouwd worden. « Het volstaat, zo schrijft hij, plaats te nemen op de beweegbare treden en op een knopje te drukken om naar de verdieping vervoerd te worden ! »

Hemeltje ! Wat zijn de mensen intelligent en handig... en slim... en lui ! Meneer rijdt met zijn wagen tot vóór zijn woning en oordeelt dat hij ook nog automatisch tweehoog moet worden gebracht. Foei !

Er zit trouwens een haar in de boter ! Wat gebeurt er als dit trappentuig in panne valt? Want het ding bestaat uit één trede die langs twee rails glijdt. Is er stroomonderbreking dan ziet de ongelukkige zich verplicht langs die gladde, goedgesmeerde rails naar boven te klauteren. Een vooruitziend mens zou er dus goed aan doen de oude trap niet af te breken ! Goed, maar waar zal men dan de mechanische plaatsen ?

Hoewel deze uitvinding door de voorstanders van de « vooruitgang » op entousiaste wijze begroet wordt, komt ze ons zeer onpraktisch voor. We verkiezen met de installatie ervan te wachten tot een of ander genie ontdekt hoe men een verdieping op het gelijkvloers kan plaatsen !

Waarom zich het hoofd breken ? De architekten zijn het immers roerend eens : de toekomst behoort aan de bungalow !

☆ ZO IS HET LEVEN ☆

DE VERKENNER

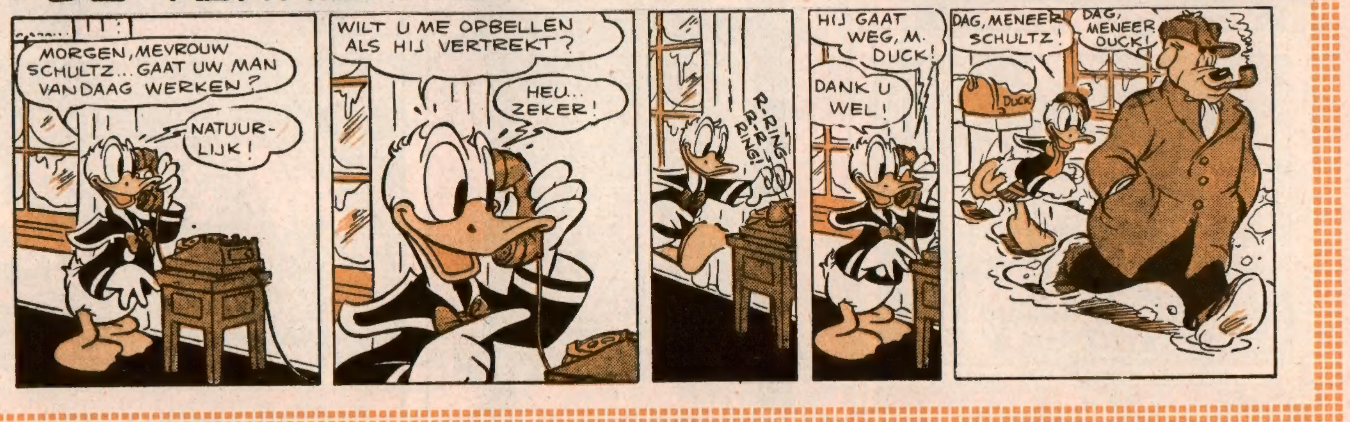

DE KOEWACHTER
'T IS MELKTIJD! HAAL DE KOEIEN BINNEN, PLUTO!
WAF! WAF!
MOOO MOOO
GROLL! GRGRGG... SLIK!
BOMPITI BOMP BOMPITI
KLOMPITI STOMP!
BOMPITI! STOMP!

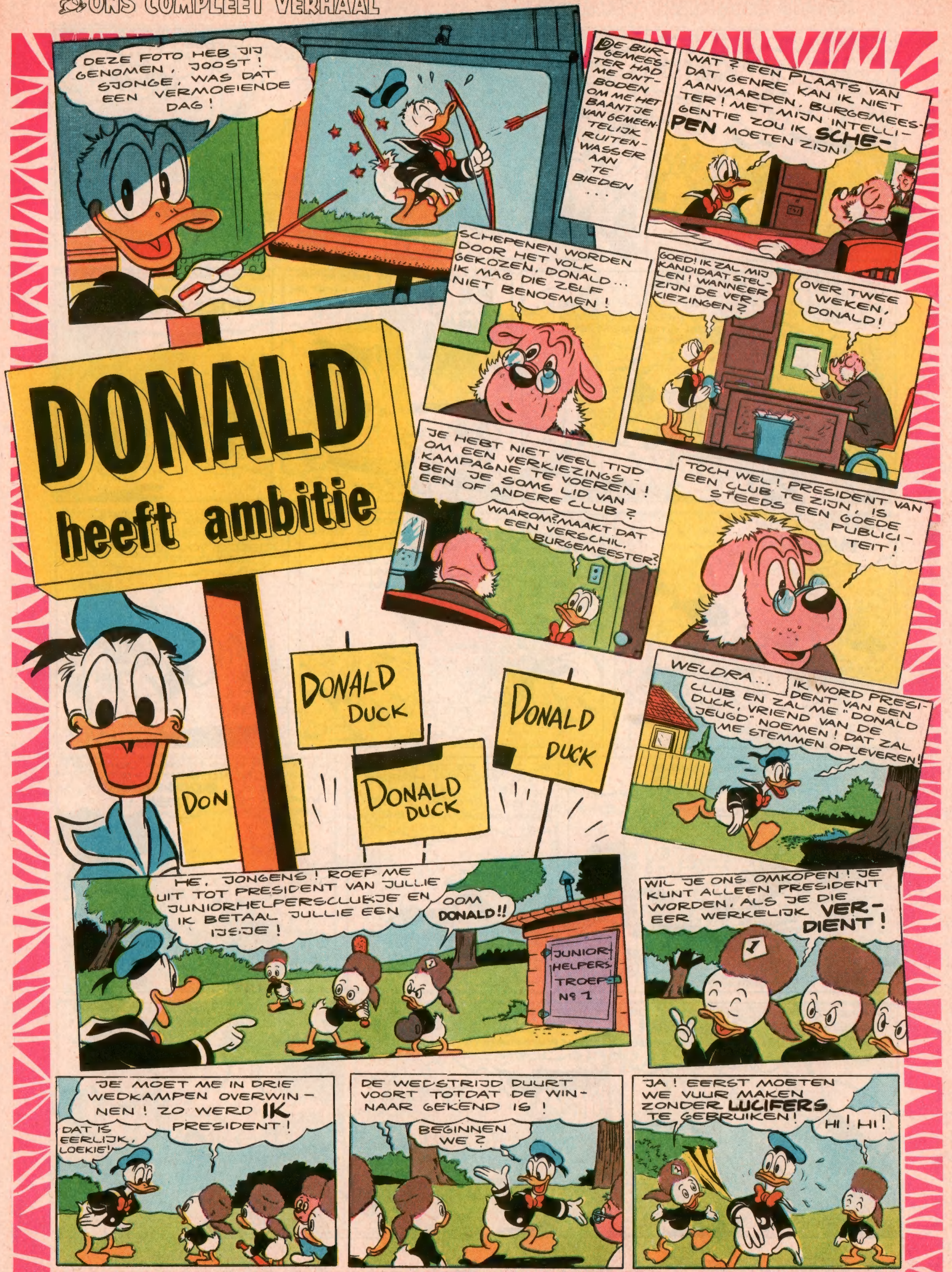
DONALD heeft ambitie
DEZE FOTO HEB JIJ GENOMEN, JOOST! SJONGE, WAS DAT EEN VERMOEIENDE DAG!
DE BURGEMEESTER HAD ME ONTBODEN OM ME HET BAANTJE VAN GEMEENTELIJK RUITENWASSER AAN TE BIEDEN ...
WAT? EEN PLAATS VAN DAT GENRE KAN IK NIET AANVAARDEN, BURGEMEESTER! MET MIJN INTELLIGENTIE ZOU IK SCHEPEN MOETEN ZIJN!
SCHEPENEN WORDEN DOOR HET VOLK GEKOZEN, DONALD... IK MAG DIE ZELF NIET BENOEMEN!
GOED! IK ZAL MIJ KANDIDAAT STELLEN! WANNEER ZIJN DE VERKIEZINGEN?
OVER TWEE WEKEN, DONALD!
JE HEBT NIET VEEL TIJD OM EEN VERKIEZINGSKAMPAGNE TE VOEREN! BEN JE SOMS LID VAN EEN OF ANDERE CLUB?
WAAROM? MAAKT DAT EEN VERSCHIL, BURGEMEESTER?
TOCH WEL! PRESIDENT VAN EEN CLUB TE ZIJN, IS STEEDS EEN GOEDE PUBLICITEIT!
DONALD DUCK
DON
DONALD DUCK
DONALD DUCK
WELDRA...
IK WORD PRESIDENT VAN EEN CLUB EN ZAL ME "DONALD DUCK, VRIEND VAN DE JEUGD" NOEMEN! DAT ZAL ME STEMMEN OPLEVEREN!
HE, JONGENS! ROEP ME UIT TOT PRESIDENT VAN JULLIE JUNIORHELPERSCLUBJE EN IK BETAAL JULLIE EEN IJSJE!
OOM DONALD!!
JUNIOR HELPERS TROEP Nº 1
WIL JE ONS OMKOPEN! JE KUNT ALLEEN PRESIDENT WORDEN, ALS JE DIE EER WERKELIJK VERDIENT!
JE MOET ME IN DRIE WEDKAMPEN OVERWINNEN! ZO WERD IK PRESIDENT!
DAT IS EERLIJK, LOEKIE!
DE WEDSTRIJD DUURT VOORT TOTDAT DE WINNAAR GEKEND IS!
BEGINNEN WE?
JA! EERST MOETEN WE VUUR MAKEN ZONDER LUCIFERS TE GEBRUIKEN!
HI! HI!

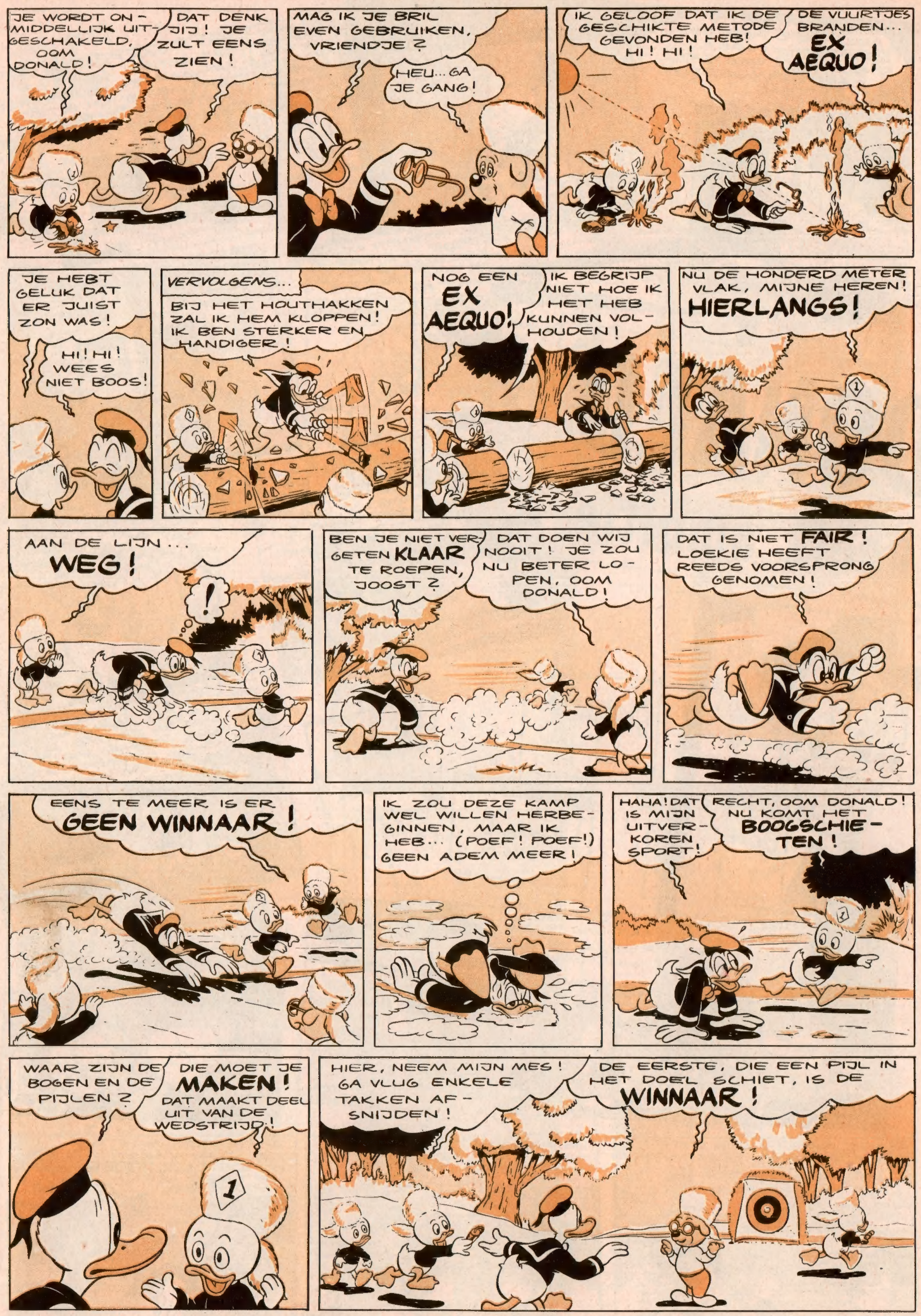
JE WORDT ONMIDDELLIJK UITGESCHAKELD, OOM DONALD!
DAT DENK JIJ! JE ZULT EENS ZIEN!
MAG IK JE BRIL EVEN GEBRUIKEN, VRIENDJE ?
HEU... GA JE GANG!
IK GELOOF DAT IK DE GESCHIKTE METODE GEVONDEN HEB! HI! HI!
DE VUURTJES BRANDEN... EX AEQUO!
JE HEBT GELUK DAT ER JUIST ZON WAS!
HI! HI! WEES NIET BOOS!
VERVOLGENS...
BIJ HET HOUTHAKKEN ZAL IK HEM KLOPPEN! IK BEN STERKER EN HANDIGER!
NOG EEN EX AEQUO!
IK BEGRIJP NIET HOE IK HET HEB KUNNEN VOLHOUDEN!
NU DE HONDERD METER VLAK, MIJNE HEREN! HIERLANGS!
AAN DE LIJN... WEG!
!
BEN JE NIET VERGETEN KLAAR TE ROEPEN, JOOST ?
DAT DOEN WIJ NOOIT! JE ZOU NU BETER LOPEN, OOM DONALD!
DAT IS NIET FAIR! LOEKIE HEEFT REEDS VOORSPRONG GENOMEN!
EENS TE MEER IS ER GEEN WINNAAR!
IK ZOU DEZE KAMP WEL WILLEN HERBEGINNEN, MAAR IK HEB... (POEF! POEF!) GEEN ADEM MEER!
HAHA! DAT IS MIJN UITVERKOREN SPORT!
RECHT, OOM DONALD! NU KOMT HET BOOGSCHIETEN!
WAAR ZIJN DE BOGEN EN DE PIJLEN ?
DIE MOET JE MAKEN! DAT MAAKT DEEL UIT VAN DE WEDSTRIJD!
HIER, NEEM MIJN MES! GA VLUG ENKELE TAKKEN AFSNIJDEN!
DE EERSTE, DIE EEN PIJL IN HET DOEL SCHIET, IS DE WINNAAR!

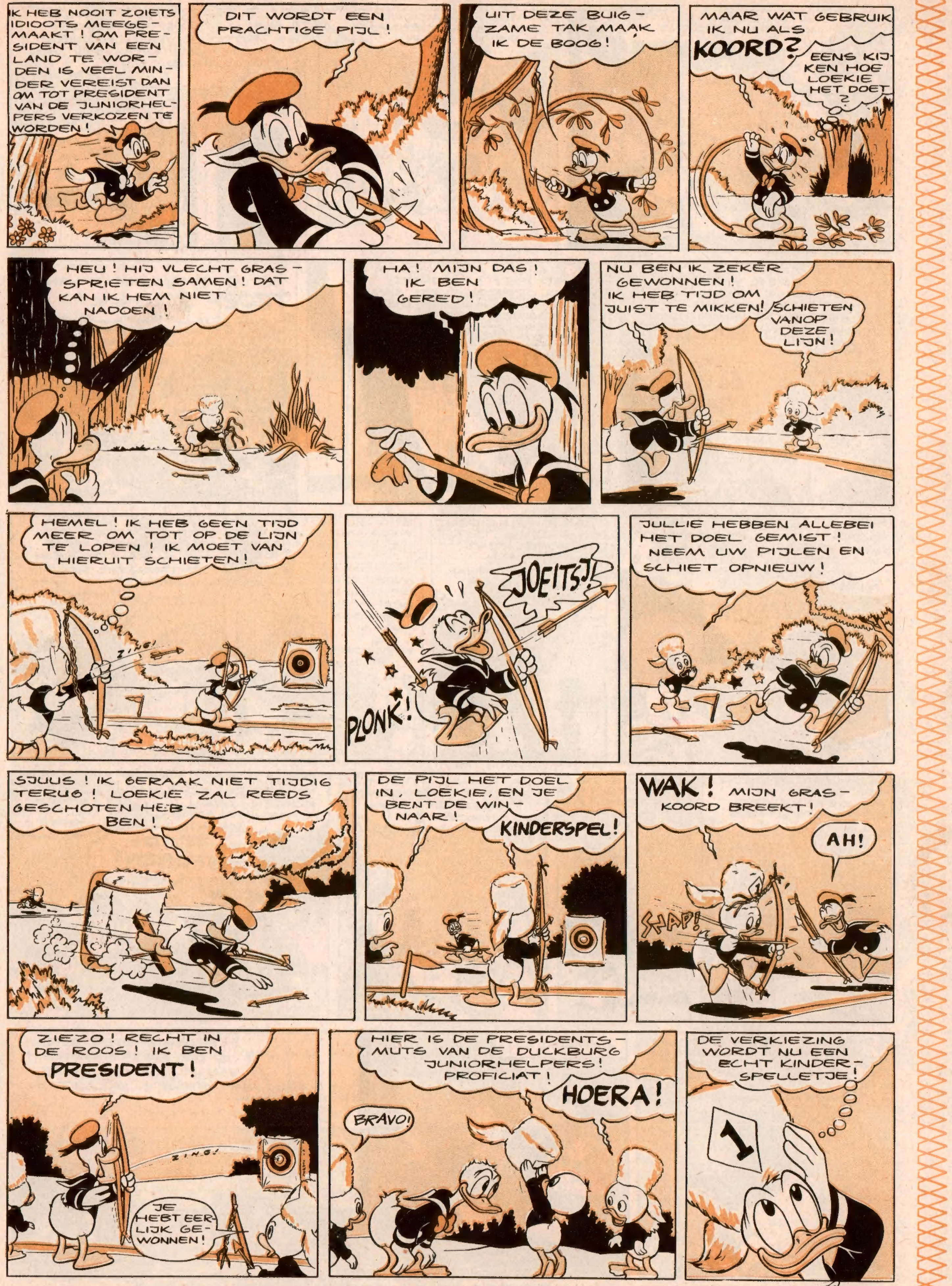
IK HEB NOOIT ZOIETS IDIOOTS MEEGEMAAKT! OM PRESIDENT VAN EEN LAND TE WORDEN IS VEEL MINDER VEREIST DAN OM TOT PRESIDENT VAN DE JUNIORHELPERS VERKOZEN TE WORDEN!
DIT WORDT EEN PRACHTIGE PIJL!
UIT DEZE BUIGZAME TAK MAAK IK DE BOOG!
MAAR WAT GEBRUIK IK NU ALS KOORD?
EENS KIJKEN HOE LOEKIE HET DOET ?
HEU! HIJ VLECHT GRASSPRIETEN SAMEN! DAT KAN IK HEM NIET NADOEN!
HA! MIJN DAS! IK BEN GERED!
NU BEN IK ZEKER GEWONNEN! IK HEB TIJD OM JUIST TE MIKKEN!
SCHIETEN VANOP DEZE LIJN!
HEMEL! IK HEB GEEN TIJD MEER OM TOT OP DE LIJN TE LOPEN! IK MOET VAN HIERUIT SCHIETEN!
ZING!
JOEITSJ!
PLONK!
JULLIE HEBBEN ALLEBEI HET DOEL GEMIST! NEEM UW PIJLEN EN SCHIET OPNIEUW!
SJUUS! IK GERAAK NIET TIJDIG TERUG! LOEKIE ZAL REEDS GESCHOTEN HEBBEN!
DE PIJL HET DOEL IN, LOEKIE, EN JE BENT DE WINNAAR!
KINDERSPEL!
WAK! MIJN GRASKOORD BREEKT!
AH!
SNAP!
ZIEZO! RECHT IN DE ROOS! IK BEN PRESIDENT!
ZING!
JE HEBT EERLIJK GEWONNEN!
BRAVO!
HIER IS DE PRESIDENTSMUTS VAN DE DUCKBURG JUNIORHELPERS! PROFICIAT!
HOERA!
DE VERKIEZING WORDT NU EEN ECHT KINDERSPELLETJE!

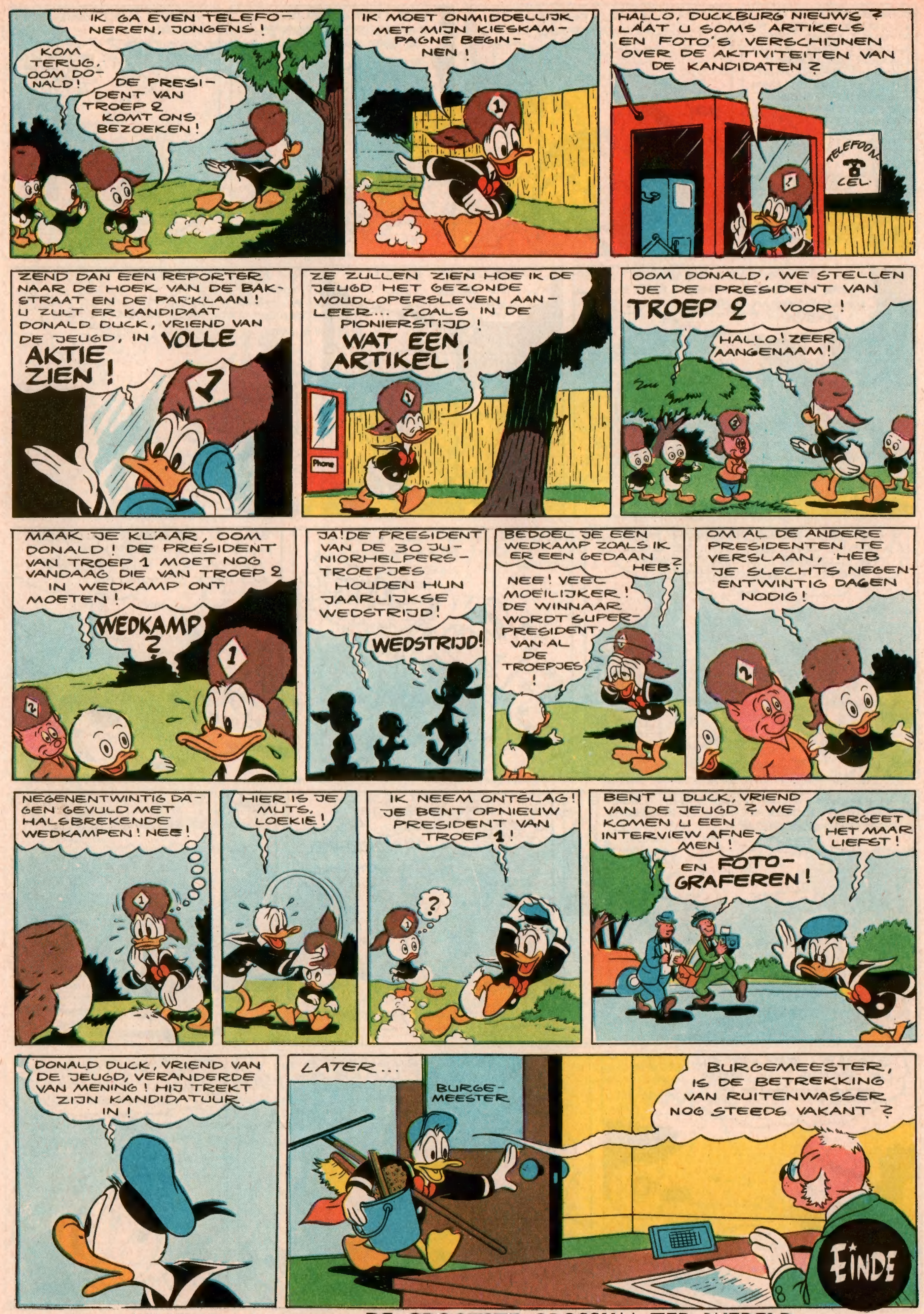

VOLGENDE DONDERDAG : DE GROOTSTE OPOSSUM TER WERELD

DE KRUISWOORDBOOT

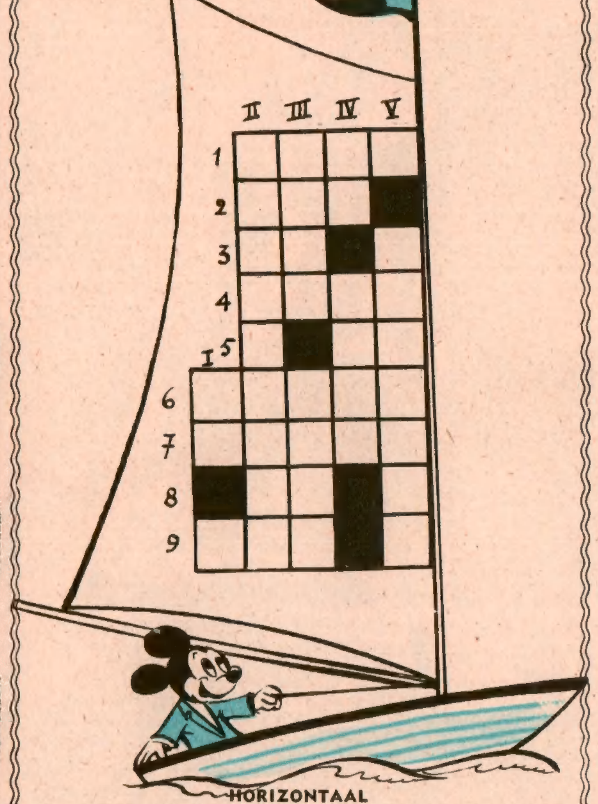

HORIZONTAAL

1. Schacht van een boom. - 2. Titel van sommige Ethiopische vorsten. - 3. Afkorting van Edward; Klinker. - 4. Een weinig. - 5. Medeklinker; Twee medeklinkers uit « kort ». - 6. Vorm van het werkwoord « daveren ». - 7. Stad in Italië. - 8. Frans voor « de »; Medeklinker. - 9. Meisjesvoornaam; Klinker.

VERTIKAAL

1. Afkorting der Engelse benaming voor « Verplaatste personen »; Klinker. - 2. Men gebruikt het om te breien. - 3. Schuif; Geen oorlog. - 4. Rund; Hollandse tram. - 5. Medeklinker uit « kramp »; Verhoogde plaats in een vertrek.

UIT DE MOPPENTUIN!

— Dokter, dokter ! U moet mij dringend helpen. Ik heb vijf jaar geleden een stuk van 20 frank ingeslikt !
— Waarom komt U daar nu eerst voor ?
— Ik had het niet eerder nodig !

(De Vos Christiane, Hoboken)

★

JAAP : Ik maak deel uit van een koor, dat is erg prettig !
WIM : En wat doe je daar zoal ?
JAAP : We spelen ping-pong, we kaarten en we drinken een pint.
WIM : En wanneer zingen jullie ?
JAAP : Dat doen we gewoonlijk als we naar huis gaan.

(Georgissen Fony, Merksem)

MICKEY MAGAZINE Het jeugdblad voor jongens en meisjes.
Uitgaven Pont-Levis — Verantwoordelijk uitgever : Frans PRETE, beheerder-afgevaardigde, Hopstraat 47, Brussel.

MICKEY-HOLLAND
M. v. Gelderen en Zoon, N. Z. Voorburgwal 142, Amsterdam.
Postgiro : 137.867.
ABONNEMENT :
3 m. : fl. 5,- - 6 m. : fl. 9,75 - 1 jaar : fl. 19,-

ABONNEMENTSPRIJS :
Postcheck : Nr 7539.34

	3 m.	6 m.	1 jaar
België ... fr.	72,—	138,—	270,—
B. Kongo ...	75,—	145,—	283,—

Luchtp. : Idem + posttarief luchtp.
Alle briefwisseling is te richten aan :
MICKEY MAGAZINE, Hopstraat 47, Brussel.

DE JACHT OP DE ZEESTERREN!

Wanneer de Ducks met verlof zijn, vermaken ze zich met op zeesterren te jagen. Wil je soms meespelen ? Ziehier hoe je 't doen moet. Neem onze tekening tot model en teken de zeester op een stevig karton over. Kleur dan lichtbruin de zeesterren of zeester die je uitgeknipt hebt. In het gaatje bovenaan de zeester maak je een touwtje vast dat je aan een stoel vastbindt. Bij het begin van het spel ligt de zeester op de grond vlakbij de stoel. Als het vertreksein gegeven is, trekken de deelnemers aan het touwtje, dat nu strak gespannen staat. De zeester zal een weinig voortbewegen. De eerste deelnemer wiens zeester hem de hand raakt, heeft de wedren gewonnen.

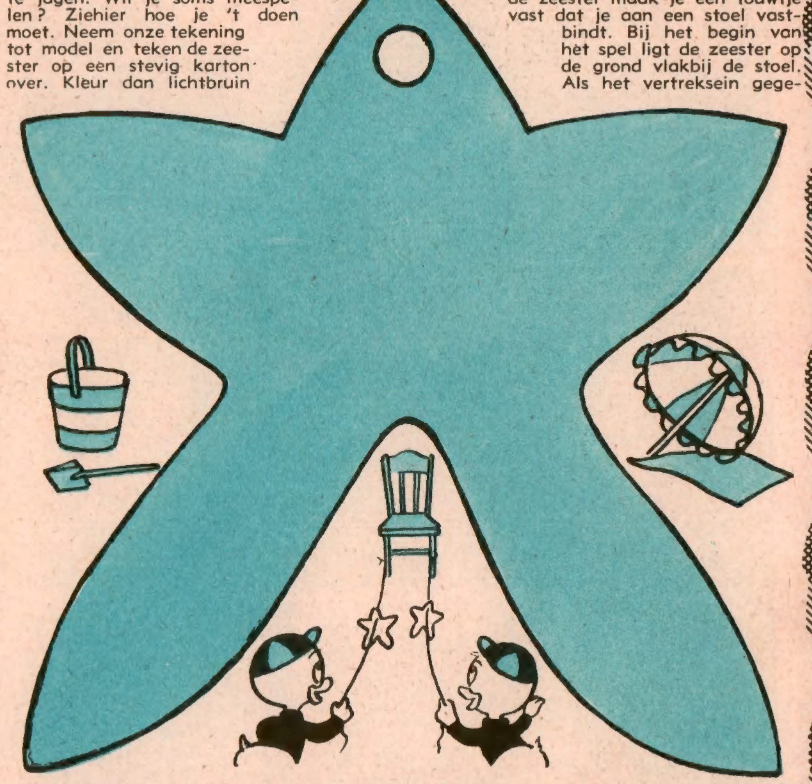

RAADSELTJES

Onderstaande raadseltjes werden ingezonden door : Kreki Lucien (Gent), Langlois Robert (Gent), Van de Ghinste Michel (Wilrijk) en Mostien Martha en François (Hemiksem).

1. Voor wie moet iedereen zijn hoed afnemen ? - 2. Mijn eerste behoort aan de zee, mijn tweede is een konfortabele zit, mijn geheel is een nuttig ding voor het strand. - 3. Ik heb geen lichaam, maar wel een brede hoed en één been. - 4. Het is een zeer gewaardeerde kunst, maar neem je de eerste letter weg, zou ze je ziek maken.

BEN JE ______ ______ REEDS LID?

DIT NUMMER WERD MET VERGUNNING VAN WALT DISNEY DOOR DE BELGISCHE STUDIO'S VERWEZENLIJKT, ALLE RECHTEN VOORBEHOUDEN.
COPYR. WALT DISNEY PRODUCTIONS 1957.

OPLOSSING KRW. 339

Horizontaal : BLOK - RAS - ED - E - IETS - N - RT - DAVER - PARMA - LE - D - ADE - E.
Vertikaal : DP - A - LADE - VREE - OS - TREM - K - ESTRADE.

OPLOSSING RAADSELS

1. Voor de kapper. - 2. Strandstoel. - 3. Een paddestoel. - 4. Muziek.

MICKEY en PETER PAN tegen DE GNOMEN

KORTE INHOUD

Mickey droomt dat hij met Peter Pan en Dingo een expeditie naar het land van de gnomen onderneemt. Dit met het doel hun schaduwen te heroveren, die door de gnomen gestolen werden. Het avontuur is nu gedaan en onze vrienden nemen afscheid...

IN BELGIE GEDRUKT bij de N.V. Drukkerij voor Nijverheid en Financie, « IMIFI », Hopstraat 47, Brussel.